BENEDICTION SOLENNELLE

DES

QUATRE CLOCHES

DE

L'ÉGLISE ST-JEAN-BAPTISTE

DE QUÉBEC

DIMANCHE, 23 MAI 1886

27

QUÉBEC:

TYPOGRAPHIE DE C. DARVEAU

1886

BENEDICTION SOLENNELLE

DES

QUATRE CLOCHES

DE

L'ÉGLISE ST-JEAN-BAPTISTE

DE QUÉBEC

DIMANCHE, 23 MAI 1886

QUÉBEC:
TYPOGRAPHIE DE C. DARVEAU
—
1886

BX4605
Q8
S35
1886

BÉNÉDICTION SOLENNELLE

DES

QUATRE CLOCHES DE L'EGLISE ST-JEAN-BAPTISTE

DE QUÉBEC

Dimanche, 23 Mai 1886

Son Eminence le Cardinal ELZÉAR ALEXANDRE TASCHEREAU, Archevêque de Québec, présidant la cérémonie.

Sa Grandeur Mgr ANTOINE RACINE, Evêque de Sherbrooke, donnant le sermon.

Revd. F. X. PLAMONDON, Ptre. desservant de l'église St-Jean.

Nom des cloches	Tonalité.	Pesanteur.	Diamètre.	Hauteur.
1re Charles-F[illegible]ois-Elzéar-Alexandre	do	4384	5ps 2pcs	4ps 6pcs
2me David	ré	2728	4ps 5pcs	3ps 9pcs
3me Antoine	mi	1918	3ps 11pcs	3ps 5pcs
4me François-Xavier	sol	1475	3ps 6pcs	3ps 1pcs

M.
"
"
"
"
"
"
Mdr
M.
"
"
"
"
"
"
Ma

PARRAINS ET MARRAINES

—

Le chevalier et madame Olivier Robitaille.
L'honorable juge et madame Casault.
Le Dr F. R. Rinfret, M. P. P. et madame.
M. Ferdinand DeLille, échevin de ville, et madame.
M. J. Ferdinand Peachey, conseiller de ville, et mademoiselle.
M. Thomas Pampalon, marguiller, et madame.
M. Charles Langlois, marguiller, et madame.
M. Joseph Garneau, marguiller, et madame.
M. Victor Chateauvert, marguiller, et madame.
M. Augustin Gaboury, marguiller, et madame.
M. Samuel Bussière, marguiller, et madame.

M. et Mdme Joseph Amyot.
" " P. Isidore Bazin.
" " Anaclet Bélanger.
" " Louis Bilodeau.
" " Odilon Boulet.
" " Paul Bussière.
" " George Costolow.
Mdme Vve Jos. Coté et son fils.
M. et Mdme François Delisle.
" " Louis Delisle.
" " Zéphirin Desroches.
" " Augustin Dorval,
" " Léon Gaboury.
" " Félix E. Gauvreau.
" O. Picard et
Mde. A. Picard

M. et Mdme Joseph Gilbert.
" " Edouard Giguère.
M. Bart. Houde (défunt) et Mdme.
M. et Mdme Louis Lamontagne.
" " Louis Larose.
" " Joseph I. Lavery.
" " Joseph Lebeau.
" " Pamphile LeMay.
" " Damien Matte.
" " David Ouellet.
" " Edouard Talbot.
" " G. Théodore Tremblay.
" " Augustin Trudel.
" " J. Benjamin Trudel.
" " Isidore Voyer.

ORDRE DE LA CÉRÉMONIE.

—

Les Évêques, à la suite du clergé qui sera précédé de la fanfare de l'Union Musicale de Québec, laisseront le presbytère de St-Jean Baptiste à trois heures. P. M. précises, pour se rendre en procession à l'église en suivant la rue St-Jean, si le temps le permet.

Après leur entrée dans l'église, quand le clergé et le peuple seront placés, et que la fanfare aura cessé de jouer, le chœur de l'Union Musicale aidé de plusieurs amateurs de cette ville exécutera sous la direction de M. Clod. Delisle un " *Tu es Petrus* " de C. Lavallé, inédit à Québec et composé spécialement il y a quelques mois pour la dédicace de l'église St-Pierre à Boston.

M. George Hébert, organiste de l'église St-Jean, tiendra l'orgue.

Puis Mgr Antoine Racine montera en chair et prononcera le sermon de circonstance. Après quoi commencera la cérémonie de la bénédiction qui fait suite.

RUBRIQUES DU RITUEL

POUR LA

BÉNÉDICTION SOLENNELLE DES CLOCHES

—

Les cloches doivent d'abord être suspendues et placées de manière qu'on puisse commodément y atteindre, les toucher tant à l'intérieur qu'à l'extérieur, et en faire le tour. On prépare ensuite, auprès des cloches, un fauteuil pour le Pontife, un vase d'eau à bénir, l'aspersoir, du sel dans un vase, des linges propres pour essuyer les cloches quand il sera nécessaire, le vase de l'huile des Infirmes, le saint Chrême, des aromates, de l'encens, de la myrrhe et l'encensoir avec du feu. Le Diacre doit aussi prendre l'amict, l'aube, le cordon, le manipule, l'étole et la dalmatique de couleur blanche.

Tout étant disposé, le Pontife ayant pris à la sacristie, l'amict, l'aube, le cordon, une étole et un pluvial de couleur blanche, avec la mitre simple et la crosse se rend auprès des cloches, où il s'assied sur le fauteuil qu'on lui a préparé et récite à voix basse avec ses Ministres les Psaumes suivants.

Ps. 50.—Miserere mei Deus etc.

Ps. 53.—Deus in nomine tuo salvum me fac etc.

Ps. 56.—Miserere mei Deus, miserere mei etc.

Ps. 66.—Deus miseréatur nostri, et benedicat nobis etc.

Ps. 85.—Inclina, Domine, aurem tuam etc.

Ps 129.—De profundis clamavi ad te Domine etc.

Pendant la récitation de ces Psaumes les chœurs alternant, chantent celui qui suit.

Ps. 50.

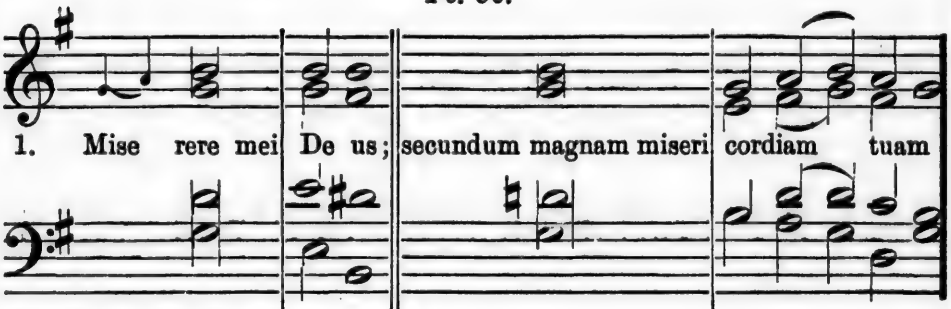

1. Mise rere mei	De us;	secundum magnam miseri	cordiam tuam
2. Et secundum multitudinem miserationum tu	a - rum :	dele iniqui -	ta tem meam.
3. Amplius lava me ab iniquitate	me - a :	et a peccato -	me o⁀mun da me.
4. Quoniam iniquitatem meam ego cog-	nos - co :	et peccatum meum contra	me est - semper.
5. Tibi soli peccavi, | et malum coram te	fe - ci :	ut justificeris in sermonibus tuis, | et vincas	cum judi - caris.
6. Ecce enim in iniquitatibus concep-	tus-sum:	et in peccâtis concépit me	ma ter - mea.
7. Ecce enim veritatem di lex	is - ti :	incérta et occulta sa piéntiæ tuæ | manifes -	tasti - mihi.
8. Asperges me hyssopo, | et mun-	dâ-bor :	la va bis me, et super nivem	de al - babor.
9. Auditui meo dabis gaudium et læ	ti-tiam :	et exultabunt ossa	hu mi - liata.
10. Averte faciem tuam a peccatis	me-is :	et omnes iniquitates	me as - de le.
11. Cor mundum crea in me,	De-us :	et spiritum rectum innova- in vis	céribus - meis.
12. Ne projicias me a facie	tu - a :	et spiritum sanctum tuum ne	au feras - a me.
13. Redde mihi laetitiam salutaris	tu - i :	et spiritu principali	confir - ma me.
14. Docébo iniquos vias	tu - as :	et impii ad te	con ver - tentur.

15. Libera me de sanguinibus, Deus, | Deus salutis	me-æ :	et exultabit lingua mea jus-	titiam - meam.
16. Domine, labia mea a-	pé-ries :	et os meum annuntiabit	laudem - tuam.
17. Quoniam si voluisses sacrificium, | dedissem	u-tique :	holocaustis	non de lec-taberis
18. Sacrificium Deo spiritus contribu	là - tus :	cor contritum et humiliatum, | Deus	non des - picies.
19. Benigne fac, Domine, | in bona voluntate tua	Sion :	ut ædificentur	muri Je - rusalem.
20. Tunc acceptabis sacrificium justitiæ, | oblationes et holo	caus-ta :	tunc imponent super altare	tu um - vitulos.
21. Gloria patri et	Filio :	et spiri -	tu i - sancto.
22. Sicut erat in principio, | et nunc et	semper :	et in sæcula sæ cu	lorum. Amen.

Le Psaume fini, le Pontife se lève, et, debout avec la mitre, il bénit le sel et l'eau, en disant :

V. Adjutorium ✝ nostrum in nomine Domini. R. Qui fecit cœlum et terram.

EXORCIZO te, creatura salis, per Deum ✝ vivum, per Deum ✝ verum, per Deum ✝ sanctum, per Deum, qui te per Eliséum Prophétam in aquam mitti jussit, ut sanarétur sterilitas aquæ : ut efficiaris sal exorcizatum in salutem credéntium, et sis omnibus suméntibus te sanitas animæ et corporis : et effugiat atque discédat a loco, in quo aspérsum fueris, omnis phantasia et nequitia, vel versutia diabolicæ fraudis, omnisque immundus adjuratus, per eum qui venturus est judicare vivos et mortuos, et sæculum per ignem. R. Amen.

Ensuite, quittant la mitre et la crosse, il dit, les mains jointes :

V. Domine, exaudi orationem meam. R. Et clamor meus ad te véniat.

V. Dominus vobiscum. R. Et cum spiritu tua.

OREMUS.

IMMENSAM cleméntiam tuam, omnipotens ætérne Deus, humiliter imploramus, ut hanc creaturam salis, quam in usum géneris humani tribuisti, bene † dicere et sancti † ficare tua pietate dignéris : ut sit omnibus suméntibus salus mentis et corporis ; et quidquid ex eo tactum vel respérsum fuerit, careat omni immunditia, omnique impugnatione spiritualis nequitiæ. Per Dominum. R. Amen.

Alors, reprenant la mitre et la crosse, il dit sur l'eau, ce qui suit :

EXORCIZO te, creatura aquæ, in nomine Dei Pa†tris omnipoténtis et in nomine Jesu Christi Fi†lii ejus Domini nostri, et in virtute sancti † Spiritus, ut fias aqua exorcizata ad effugandam omnem potestatem inimici, et ipsum inimicum eradicare et explantare valeas, cum angelis suis apostaticis, per virtutem ejusdem Domini nostri Jesu Christi, qui venturus est judicare vivos et mortuos, et sæculum per ignem. R. Amen.

Ensuite, quittant la mitre et la crosse, il dit, les mains jointes :

V. Domine, exaudi orationem meam. R. Et clamor meus ad te véniat.

V. Dominus vobiscum. R. Et cum spiritu tuo.

OREMUS.

DEUS, qui ad salutem humani géneris maxima quæque sacramenta in aquarum substantia condidisti, adésto propitius invocationibus nostris, et eleménto huic multimodis purificationibus præparato virtutem tuæ bene † dictionis infunde ; ut creatura tua mystériis tuis sérviens, ad abjiciéndos dæmones, morbosque pelléndos, divinæ gratiæ sumat efféctum ;

ut quidquid in domibus vel locis fidélium unde hæc unda respérserit, careat omni immunditia, liberétur a noxa: non illic resideat spiritus péstilens, non aura corrumpens, discédant omnes insidiæ laténtis inimici, et si quid est, quod aut incolumitati habitantium invidet aut quiéti, aspersione hujus aquæ effugiat; ut salubritas per invocationem sancti tui nominis expetita, ab omnibus sit impugnationibus defénsa. Per Dominum. R. Amen.

Après cette Oraison; le Pontife, encore debout et sans mitre, dit sans préambule l'Oraison suivante:

BENE † DIC, Domine, hanc aquam benedictione cœlésti, et assistat super eam virtus Spiritus sancti: ut cum hoc vasculum ad invitandos filios sanctæ Ecclésiæ præparatum, in ea fuerit tinctum, ubicumque sonuerit hoc tintinnabulum, procul recédat virtus insidiantium, umbra phantasmatum, incursio turbinum, percussio fulminum, læsio tonitruorum, calamitas tempestatum, omnisque spiritus procellarum; et cum clangorem illius audierint filii christianorum, crescat in eis devotionis augmentum, ut festinantes ad piæ matris Ecclésiæ grémium, cantent tibi in Ecclésia Sanctorum canticum novum, deferéntes in sono præconium tubæ, modulationem psaltérii, suavitatem organi, exultationem tympani, jucunditatem cymbali; quatenus in templo sancto gloriæ tuæ suis obséquiis et précibus invitare valeant multitudinem exércitus Angelorum. Per Dominum...ejusdem. R. Amen.

Après cela, le Pontife met le sel dans l'eau en forme de croix, disant une seule fois:

Commixtio salis et aquæ pariter fiat. In nomine Pa ‡ tris, et Fi †-lii, et Spiritus † sancti. R. Amen.

V. Dominus vobiscum. R. Et cum spiritu tuo.

OREMUS

DEUS, invictæ virtutis auctor, et insuperabilis impérii rex, ac semper magnificus triumphator, qui advérsæ dominationis vires réprimis, qui

nimici rugiéntis sævitiam superas, qui hostiles nequitias poténter expugnas ; te, Domine, treméntes et supplices deprecamur ac pétimus, ut hanc creaturam salis et aquæ dignanter aspicias, benignus illustres pietâtis tuæ rore sanctifices ; ut ubicumque fuerit aspérsa, per invocationém sancti tui nominis, omnis infestatio immundi spiritus abigatur, terrorque venenosi serpéntis procul pellatur, et præséntia sancti Spiritus nobis misericordiam tuam poscéntibus ubique adésse dignétur. Per Dominum. R. Amen.

Cela étant fait, le Pontife ayant reçu la mitre, commence à laver les Cloches avec cette eau, et les Ministres continuent jusqu'à ce qu'ils les aient entièrement lavées en dedans et en dehors : puis ils l'essuient avec un linge propre, pendant que le Pontife assis, dit avec les autres Ministres les Psaumes suivants.

Ps. 145.—Lauda, anima mea Dominum : etc.

Ps. 146.—Laudate, Dominum quoniam bonus est psalmus : etc.

Ps. 147.—Lauda, Jerusalem : etc.

Ps. 148.—Laudate, Dominum de cœlis : etc.

Ps. 149.—Cantate Domino canticum novum : etc.

Ps. 150.—Laudate, Dominum in sanctis ejus : etc.

Pendant la récitation de ces psaumes, les chœurs alternant, chantent les suivants :

Ps. 148.

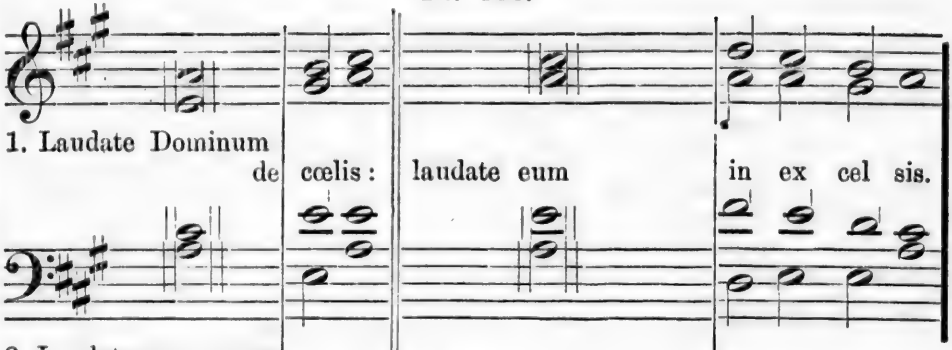

1. Laudate Dominum de cœlis : laudate eum in ex cel sis.

2. Laudate eum, omnes angeli e - jus : lau date eum omnes vir tu tes ejus.
3. Laudate eum, sol et lu - na : laudate eum, omnes stellæ et lumen.
4. Laudate eum, cœli cœ lo-rum : et aquae omnes, quae sum- per cœlos sunt, | laudent nomen Domini.
5. Quia ipse dixit et fac ta- sunt : ipse mandavit, et cre a ta sunt.
6. Statuit ea in æternum et in sæculum sæculi : præceptum posuit, et non praæ teribit.
7. Laudate Dominum de terra : dracones et omnes abyssi.
8. Ignis, grando, nix, glacies, spiritus procel la - rum : quæ faciunt verbum ejus.
9. Montes et omnes col - les : ligna fructifera et omnes cedri.
10. Bestiæ et universa pécora : serpentes et vo - lucres pennatæ.
11. Reges terræ, et omnes populi : principes et omnes ju dices terræ.
12. Juvenes et virgines, | senes cum junioribus laudent nomen Domini : quia exaltatum est nomen ejus solius.
13. Confessio ejus super cœlum et terram : et exaltavit cornu po puli sui.
14. Hymnus omnibus sanctis ejus : fiili is Israel, populo appropin quanti sibi.

Ps. 150.

1. Laudate Dominum in sanctis	ejus :	laudate eum in firmaménto vir	tu tis ejus.
2. Laudate eum in virtutibus	ejus:	laudate eum secundum multitudinem magni-	tu dinis ejus.
3. Laudate eum in sono	tubae :	laudate eum in spal-	tério ⌒ et cithara.
4. Laudate eum in tympano et	choro :	laudate eum in	chordis ⌒ et organo
5. Laudate eum in cymbalis benesonantibus ; | laudate eum in cymbalis jubilati	onis :	omnis spiritus	laudet Dominum.
6. Gloria patri et	filio :	et spi -	ritui sancto.
7. Sicut erat in principio, | et nunc et	sempor :	et in sæcula sæcu -	lo rum. Amen.

Ces psaumes finis, le Pontife, gardant la mitre, se leve et fait avec le pouce de la main droite, sur le dehors des Cloches une onction en forme de croix avec l'huile des Infirmes ; après quoi, quittant la mitre il dit :

Deus, qui per beatum Moysen legiferum famulum tuum, tubas argénteas fieri præcepisti, quibus dum Sacerdotes témpore sacrificii clangerent, sonitu dulcédinis populus monitus ad te adorandum fieret præparatus, et ad celebrandum sacrificia conveniret ; qnarum clangore hortatus ad bellum, molimina prostérneret adversantium ; præsta, quæsumus, ut hoc vasculum sanctæ tuæ Ecclésiæ præparatum, sancti † ficétur a Spiritu sancto, ut per illius tactum fidéles inviténtur ad præmium. Et cum melodia illius auribus insonuerit populorum, crescat in eis devotio fidei, procul pellantur omnes insidiæ inimici, fragor grandinum, procélla turbinum, impetus tempestatum ; temperéntur infésta tonitrua ventorum flabra fiant salubriter ac moderate suspénsa ; prostérnat aéreas potestates déxtera tuæ virtutis : ut hoc audiéntes tintinnabulum contremiscant, et fugiant ante sanctæ Crucis Filli tui in eo depictum vexillum, cui fléctitur omne genu cœléstium, terréstrium et infernorum, et omnis lingua confiteatur, quod ipse Dominus noster Jesus Christus, absorpta

morte per patibulum Crucis, regnat in gloria Dei Putris, cum eodem Patre et Spiritu sancto, per omnia sæcula sæculorum. R. Amen.

Le Pontife, ayant reçu la mitre, essuie avec un linge propre la croix qu'il a formée ; puis il entonne et le chœur continue l'Antienne suivante :

Ant. t. 8 *G.*

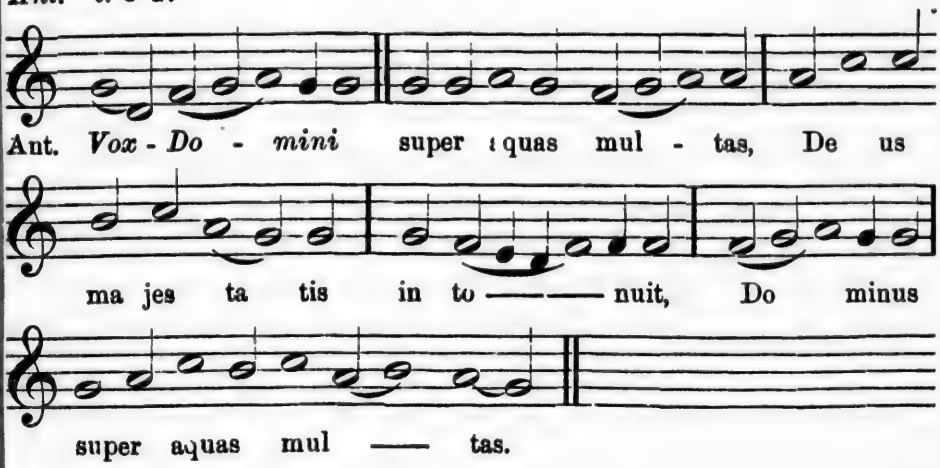

Ps. 28.

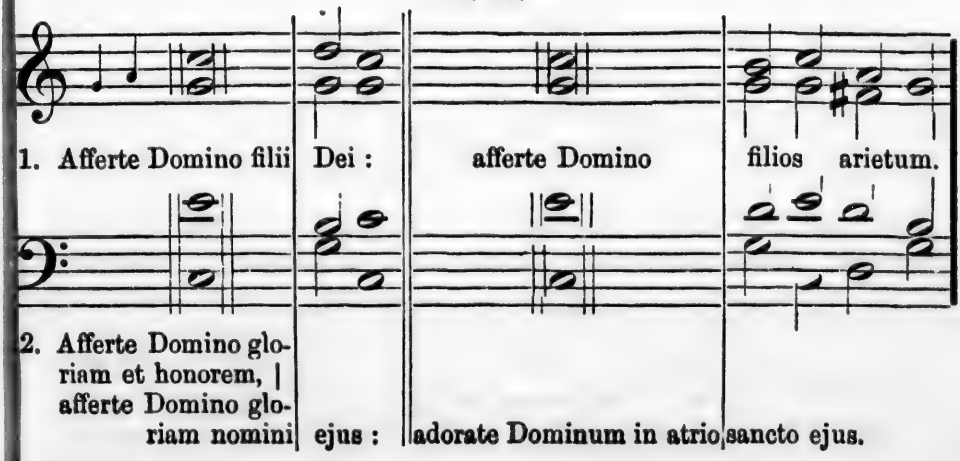

3. Vox Domini super aquas, | Deus majestatis in-	tonuit :	Dominus super	aquas multas.
4. Vox Domini in vir-	tute :	vox Domini in mag	nificentia.
5. Vox Domini confringentis	cedros :	et confringet Dominus	cedros Libani.
6. Ft comminuet eas tanquam vitulum	Libani :	et dilectus quemadmodum filius	unicornium.
7. Vox Domini intercidentis flammam	ignis :	vox Domini concutiéntis desertum, | et commovébit Dominus de	sértum Cades.
8. Vox Domini præparentis cervos, | et revelabit con	densa :	et in templo ejus omnes	dicent gloriam.
9. Dominus diluvium inhabitare	facit :	et sedébit Dominus rex	in ætérnum.
10. Dominus virtutem populo suo	dabit :	Dominus benedicet populo	su o⌒in pace.
11. Gloria patri et	filio :	et spiri	tui sancto.
12. Sicut erat in principio et nunc et	semper :	et in sæcula sæcu	lorum. Amen.

On répète l'Antienne. En même temps, le Pontife, debout avec la mitre, fait avec le pouce de la main droite, sept croix sur le dehors de chacune des Cloches avec l'huile des Infirmes, puis quatre en dedans avec le saint Chrême, à distance égale, disant à chaque croix qu'il fait.

SANCTI † FICETUR et conse † crétur, Domine, signum istud. In nomine Pa † tris, et Filii, et Spiritus † sancti. In honorem Sancti *N.* Pax tibi.

Le Psaume et l'Antienne achevés, et les croix faites, le Pontife, debout et decouvert, dit :

OMNIPOTENS, sempitérne Deus, qui ante arcum fœderis, per clangorem tubàrum, muros lapideos, quibus adversàntium cingebàtur exércitus, càdere fecisti ; tu hoc tintinnàbulum cœlésti bene † dictione perfùnde : ut ante sonitum ejus longius effugéntur ignita jacula inimici, percùssio

fùlminum, impetus lapidum, læsio tempestàtum ; ut ad interrogationem prophéticam, Quid est tibi, mare, quod fugisti ? suis motibus cum Jordànico retroàctis fluento. respondeant : A fàcie Domini mota est terra : a facie Dei Jacob, qui convértit petram in stagna aquarum, et rupem in fontes aquàrum. Non ergo nobis, Domine, non nobis, sed nomini tuo da gloriam, super misericordia tua : ut cum præsens vàsculum, sicut reliqua altàris vasa, sacro Chrismate tàngitur, Oleo sancto ungitur, quicùmque od sonitum ejus convénerint, ab omnibus inimici tentationibus liberi, semper fidei catholicæ documénta secténtur. Per Dominum.

℟. Amen.

Alors le Pontife s'assied, reçoit la mitre, met dans l'encensoir les aromates, l'encens et la myrrhe, ou au moins ce que l'on en peut avoir ; après quoi l'on met l'encensoir sous les Cloches pour qu'elles reçoivent toute la fumée, le Chœur chantant pendant ce temps là :

Ant. t, 8. G.

Int. Deus in sancto vi - a tua : quis deus ma gnus,

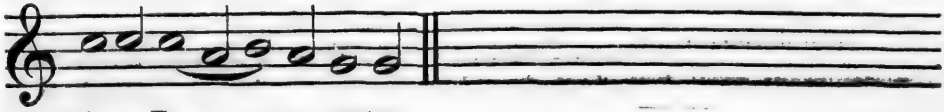

sicut De - us noster.

Ps. 76.

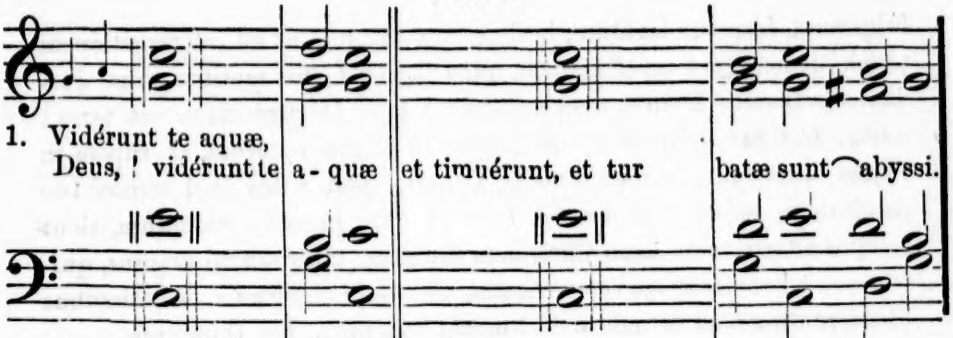

1. Vidérunt te aquæ, Deus, ! vidérunt te a - quæ et timuérunt, et tur batæ sunt ⌒ abyssi.

2. Multitudo sonitus a quarum : vocem de dérunt nubes.
3. Etenim sagittæ tuæ tran- seunt : vox tonitrui tui ⌒ in rota.
4. Illuxérunt coruscacationes tuæ orbi terræ : commota est et con trémuit terra.
5. In mari via tua, | et sémitæ tuæ in aquis multis : et vestigia tua non cognos céntur.
6. Deduxisti sicut oves populum tuum : in manu Moysi ⌒ et Aaron.
7. Gloria patri et filio : et spi - ritui sanc to.
8*t* Sicut erat in principio, | et nunc et semper : et in sæcula sæcu lorum. Amen.

Le Pontife alors quitte la mitre, se lève et dit :

OREMUS.

OMNIPOTENS dominator, Christe, quo secundum carnis assumptionem dormiénte in navi, dum oborta tempéstas mare conturbasset, te protinus excitato et imperante dissiluit, tu necessitatibus populi tui benignus succurre ; tu hoc tintinnabulum sancti Spiritus rore perfunde : ut ante sonitum illius semper fugiat bonorum inimicus, invitétur ad fidem populus christianus, hostilis terreatur exércitus, confortétur in Domino per illud populus tuus convocatus ; ac sicut Davidica cithara delectatus désuper descéndat Spiritus sanctus : atque ut Samuéle agnum lacténtem

mactante in holocaustum Regis ætérni impérii, fragor aurarum turbam répulit adversantium, ita dum hujus vasculi sonitus transit per nubila Ecclésiæ tuæ convéntum manus consérvet angélica: fruges credéntium, mentes et corpora salvet protéctio sempitérna. Per te, Christe Jesu, qui cum Deo Patre vivis et regnas in unitate ejusdem Spiritus sancti Deus, per omnia sæcula sæculorum. R. Amen.

Enfin le Diacre, en habits sacrés de couleur blanche, dit:

V. Dominus vobiscum. R. Et cum spiritu tuo.

† Sequéntia sancti Evangélii secundum Lucam.

Chap. 10.

In illo tempore: Intravit Jesus in quoddam castéllum: et mulier quædam, Martha nomine, excépit illum in domum suam, et huic erat soror, nomine Maria, quæ étiam sedens secus pedes Domini, audiébat verbum illius. Martha autem satagébat circa frequens ministérium: quæ stetit, et ait: Domine, non est tibi curæ quod soror mea reliquit me solam ministrare? Dic ergo illi, ut me adjuvet. Et respondens dixit illi Dominus: Martha, Martha, sollicita es, et turbaris erga plurima. Porro unum est necessarium. Maria optimam partem elégit, quæ non auferétur ab ea.

L'Evangile fini, le Pontife baise le livre des Evangiles, qui lui est présenté par un des Ministres; puis il fait un signe de croix sur les Cloches, et, après avoir repris la mitre, il retourne au lieu où il a pris ses ornements, y dépose les habits sacrés, et se retire en paix.

Les cloches de l'église St-Jean-Baptiste sortent de la fabrique de M.M. Mears & Stainbank de Londres et ont été importées par MM. Robitaille, Picher & Cie. importateurs de Ferronneries de cette ville.

Le transport, l'ascension et l'installation de ces cloches ont été confiés à MM. D. Gosselin et Elz. St-Pierre.

Les plans et devis que nécessitent ces travaux ont été préparés par M. J. F. Peachey Architecte, qui verra à l'exécution.

e M.M. Mears
Picher & Cie.

été confiés à

par M. J. F.